

**ENVIRONMENTÁLNE
VYHLÁSENIE**

STAVEBNEJ FIRMY

EUROBAU s.r.o.

OBDOBIE

2021 - 2024

Košice, marec 2023

14.04.2023

Obsah

1. ZOZNAM DEFINICIÍ A SKRATIEK.....	3
2. ÚVOD	3
2.1 História spoločnosti.....	4
2.2 Činnosť spoločnosti	4
2.3 Organizačná štruktúra	5
2.4 Súhrn činností spoločnosti zahrnutých do schémy EMAS na ktoré sa táto registrácia vzťahuje podľa kódov NACE.....	8
2.5 Prehľad stavieb za rok 2020 – 2023.....	8
3. Environmentálna politika a stručný opis riadiacej štruktúry environmentálneho manažérstva organizácie.....	12
4. Opis všetkých významných priamych a nepriamych environmentálnych aspektov.....	14
4.1. Hodnotenie významnosti environmentálnych aspektov.....	14
4.2 Nepriame environmentálne aspekty.....	16
4.3. Priame environmentálne aspekty.....	18
4.4. Najvýznamnejšie environmentálne aspekty firmy.....	22
5. Opis environmentálnych cieľov vo vzťahu k významným environmentálnym aspektom a vplyvom.....	23
6. Opis vykonaných a plánovaných opatrení na zlepšenie environmentálneho správania, dosiahnutie krátkodobých a dlhodobých cieľov a zabezpečenie dodržiavania právnych požiadaviek súvisiacich so životným prostredím.....	24
7. Súhrn dostupných údajov o environmentálnom správaní organizácie vo vzťahu k jej významným environmentálnym aspektom.....	26
7.1 Ukazovatele environmentálneho správania	26
7.1.1 Energie.....	26
Elektrická energia.....	27
7.1.2 Materiály.....	27
Pohonné hmoty.....	28
Kancelársky papier.....	28
7.1.3 Voda.....	28
7.1.4 Odpady.....	29
7.1.5 Využívanie pôdy so zreteľom na biodiverzitu.....	31
7.1.6 Emisie.....	32
8. Odkaz na hlavné právne ustanovenia, ktoré organizácia musí zohľadniť, aby zabezpečila súlad s právnymi požiadavkami týkajúcimi sa životného prostredia, a vyhlásenie o dodržiavaní právnych predpisoch.....	33
9. Environmentálny overovateľ a prístup verejnosti k informáciám environmentálneho vyhlásenia	35

1. ZOZNAM DEFINÍCIÍ A SKRATIEK

ISO 14001 - Medzinárodná norma pre environmentálny manažérsky systém

ISO 9001 – Medzinárodná norma pre riadenie systémov kvality

ISO 45001 – Medzinárodná norma pre riadenie systémov bezpečnosti a ochrany zdravia pri práci

EMAS - Schéma pre environmentálne manažérstvo a audit

Odpad - hnutelná vec uvedená v zákone, ktorej sa jej držiteľ zbavuje, chce sa jej zbaviť alebo je v súlade so zákonom povinný sa jej zbaviť. Nebezpečný odpad je definovaný miestnou legislatívou.

Emisie - Znečisťujúce látky tuhého, kvapalného alebo plynného skupenstva v mieste vzniku, alebo v mieste opustenia zdroja (napr. ústie komína).

2. ÚVOD

Uplatňovanie systému EMAS preukázalo ich účinnosť pri podpore zlepšovania výsledkov organizácií v oblasti životného prostredia. Environmentálne vyhlásenie je vypracované na základe zavedenia systému EMAS a je určené nielen obchodným partnerom ale hlavne slúži pre širokú verejnosť. Prináša lepšie vzťahy so zainteresovanými stranami, predovšetkým s orgánmi verejnej správy. Proces zavádzania EMAS zahŕňa účasť zamestnancov a pracovníkov spoločnosti, nakoľko sa tým zvyšuje uspokojenie z práce, ako aj znalosť problémov v oblasti životného prostredia.

Stavebná spoločnosť EUROBAU s.r.o. od roku 2012 postupne s cieľom neustáleho zlepšovania a environmentálneho správania postupne vybuodovala a certifikovala integrovaný systém manažérstva nasledovne:

- systém manažérstva kvality podľa normy ISO 9001
- systém environmentálneho manažérstva podľa normy ISO 14001
- systém manažérstva bezpečnosti a ochrany zdravia pri práci podľa normy ISO 45001

Zaregistrovaním spoločnosti v schéme EMAS spoločnosť deklaruje, že má technické prostriedky potrebné na splnenie zmluvných podmienok týkajúcich sa environmentálneho manažérstva. V oblasti stavebníctva stále dochádza k zaťažovaniu jednotlivých zložiek životného prostredia. Dodržiavanie stanovených podmienok je podrobne spracované v projektových dokumentáciách.

Projektant by mal v rámci projektovania, výstavby, užívania budovy, ako aj konečnej demolócie zohľadňovať environmentálne aspekty, ktoré spoločnosť deklaruje aj v rámci certifikovaných systémov ISO 9001, ISO 14001 a ISO 45001. Zavedenie EMAS dokumentuje významné environmentálne aspekty spoločnosti a znižuje negatívne dopady na životné prostredie. Zvyšovanie povedomia pracovníkov v oblasti ochrany ovzdušia, v oblasti vodného hospodárstva, v oblasti nakladania s odpadmi a nakladania s látkami škodiacimi vodám je taktiež dôležitý nástroj na elimináciu znečisťovania. Cieľom spoločnosti je EUROBAU s.r.o. je zabezpečovať svoju stavebnú činnosť tak, aby jej dopady na životné prostredie boli minimalizované, aby stavby, ktoré realizuje zahŕňali v maximálnej miere najlepšie environmentálne postupy.

2.1 História spoločnosti

Obchodné meno: EUROBAU s.r.o.

Sídlo: Werferova 1/2582, 040 11 Košice

IČO: 46738479

IĎ DPH: SK2023573794

Právna forma: Spoločnosť s ručením obmedzeným

Predmetom činnosti spoločnosti je: **Stavebná a investičná činnosť**

Pri svojej činnosti uplatňujem zásady udržateľného rozvoja, ktorý sa dotýka hospodárskych, spoločenských a environmentálnych otázok a princípy, ktorého sú zakotvené v obchodnej stratégii a v jej každodenných rozhodnutiach a aktivitách. Pri realizácii každej stavby dbáme na to, aby náš vplyv na životné prostredie bol minimalizovaný. Svoju činnosť realizujeme tak, aby sme organizáciou stavebných prác predchádzali zbytočnému narušovaniu a poškodzovaniu životného prostredia v okolí stavieb. Odpad vznikajúci zo stavieb prednostne zhodnocujeme a ak to nie je možné, tak je zneškodnený na riadenej skládke. V neposlednej rade sami sa snažíme byť aktívni v ochrane životného prostredia tým, že stavebný odpad, ktorý vzniká v našom regióne nielen z našej stavebnej činnosti, odovzdávame odberateľom vykonávajúcim jeho recykláciu. Takto recyklovaný odpad využívame i pri vlastných stavbách. Touto činnosťou zároveň šetríme prírodné zdroje ako je prírodný kameň alebo štrk. Každý projekt rieši s maximálnou profesionalitou, odbornosťou, využíva know-how získané dlhoročnými skúsenosťami, uplatňuje filozofiu bezpodmienečnej kvality a spoluprácu s osvedčenými obchodnými partnermi.

2.2 Činnosť spoločnosti

Spoločnosť sa pri stavebnej a investičnej činnosti sústreďuje konkrétne na:

Novostavby

Komplexná realizácia stavebných prác pozemného staviteľstva, najmä v oblasti občianskej vybavenosti, bytových a priemyselných stavieb, vrátane návrhu, dodávky a realizácie interiéru. Komplexnosť služieb dopĺňa realizácia inžinierskych sietí a komunikácií.

Rekonštrukčné a sanačné práce historických budov

Profesionálny prístup pri reštaurovaní, obnovovaní a sanácií kultúrnych pamiatok a objektov zapísaných v zozname Národných kultúrnych pamiatok využívaním odborne spôsobilých osôb s dodržaním pracovných postupov a materiálov v súlade s inštrukciami Pamiatkového úradu a príslušných orgánov.

Modernizácie a prestavby existujúcich objektov

V dôsledku zvyšujúcich sa nárokov na funkčnosť budov a znižovaniu energetickej nákladov na ich prevádzku sú potrebné realizovať modernizácie a prestavby objektov tak, aby spĺňali požadované parametre ich užívateľov ako aj príslušných noriem. V tejto oblasti vieme zabezpečiť všetky činnosti potrebné k tomu, aby predmetné ciele boli dosiahnuté. Ide najmä o zmeny dispozičného riešenia, modernizácia interiérov a vybavenosti a zvýšenie energetickej efektívnosti objektov.

Manažment stavieb a poradenstvo v oblasti stavebníctva

Zabezpečujeme analýzu, prípravu a riadenie výstavbového procesu so zameraním na riešenie technických, technologických, personálnych a ekonomických súvislostí procesu výstavby s podporou využívania informačných technológií súvisiacich s riadením stavebných projektov. Kvalifikované služby vieme poskytovať na základe dlhoročných skúseností a pravidelného zvyšovania odbornosti našich zamestnancov prostredníctvom školení, kurzov a pod. Realizácia pozemných, vodohospodárskych, dopravných, inžinierskych, priemyselných, ekologických, bytových a občianskych stavieb a ich zmien. Realizácia rekonštrukcií historických a pamiatkovo chránených stavieb. Spoločnosť sa za svoju niekoľkoročnú existenciu úspešne zaradila medzi významné spoločnosti na slovenskom stavebnom trhu. Realizuje všetky druhy stavieb v pozemnom, dopravnom a ekologickom stavitelstve.

2.3 Organizačná štruktúra

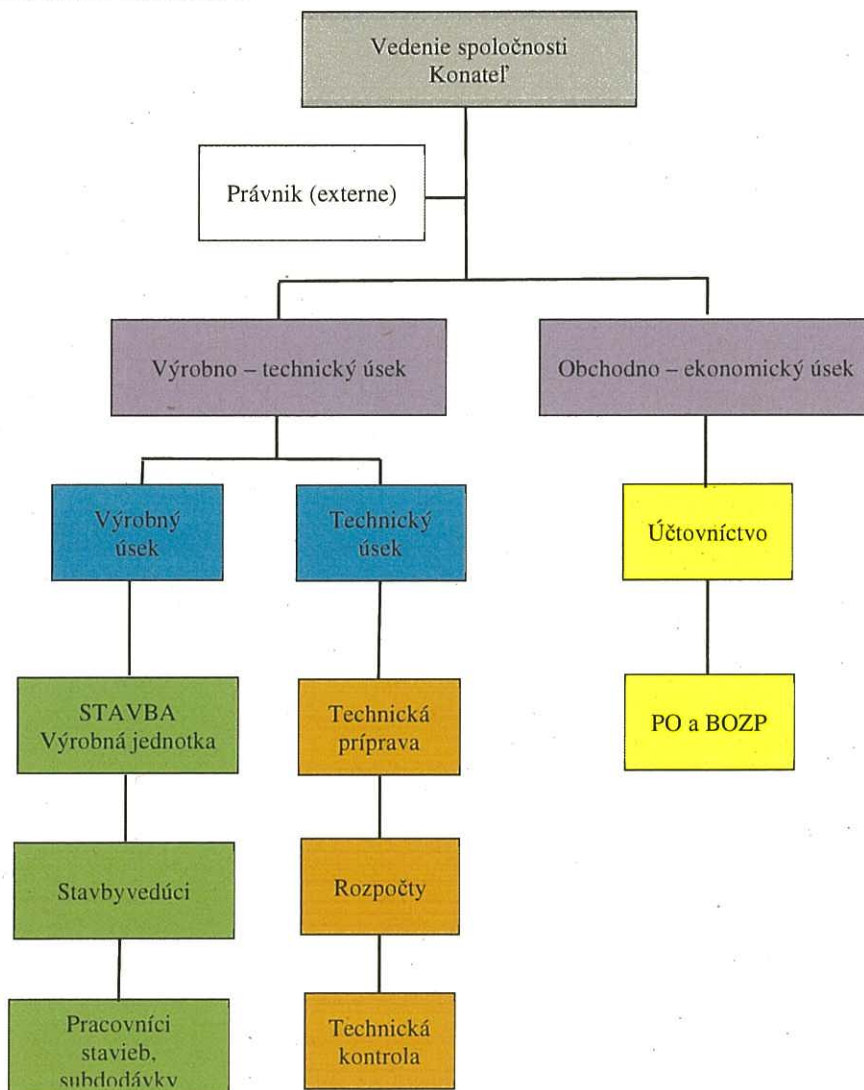

Environmentálne vyhlásenie 2023

Certifikáty, ocenenia a diplomy EUROBAU s.r.o.

Certifikát SK18/2816

Systém ľadovej spojivosti



EURO-BAU s.r.o.
Dúhová 40
040 01 Košice - mestská časť Juh





Tento certifikát je platný a vyhovuje požiadavkám

EN ISO 9001:2015
EN ISO 14001:2015

Pre špecifikáciu

Ukutočňovanie stavieb a ich zmien

Podrobné vyhodnotenie súladu sa zistilo k dátumu 22. februára 2021 a aplikácie EN ISO 9001:2015 a EN ISO 14001:2015 je možné zvoliť v zmysle znenia v zriaďovacom

Tento certifikát je platný od 22. februára 2021 do 21. februára 2024 a zostáva v platnosti v prípade úspešných dohľadových audítov. Recertifikačný audít je potrebné vykonať minimálne 60 dní pred uplynutím doby platnosti.

Vydanie 2. Certifikovaný v SGS od 18. júna 2018

 Reg. No. 158/Q-044

 Reg. No. 158/R-049

Schválil

Ing. Robert Bobek
Košice

SGS Slovakia spol. s r.o.
Košice 14, 040 11 Košice, Slovakia
t +421 58 783 81 11 f +421 58 783 81 20 www.sgs.com

Strana 1 z 1

Certifikát SK18/2617

Systém ľadovej spojivosti



EURO-BAU s.r.o.
Dúhová 40
040 01 Košice - mestská časť Juh



Tento certifikát je platný a vyhovuje požiadavkám

EN ISO 45001:2018

Pre špecifikáciu

Ukutočňovanie stavieb a ich zmien

Podrobné vyhodnotenie súladu sa zistilo k dátumu 22. februára 2021 a aplikácie ISO 45001:2018 je možné zvoliť v zmysle znenia v zriaďovacom

Tento certifikát je platný od 22. februára 2021 do 21. februára 2024 a zostáva v platnosti v prípade úspešných dohľadových audítov. Recertifikačný audít je potrebné vykonať minimálne 60 dní pred uplynutím doby platnosti.

Vydanie 2. Certifikovaný v SGS od 18. júna 2018



 Reg. No. 156/R-050

Schválil

Ing. Robert Bobek
Košice

SGS Slovakia spol. s r.o.
Košice 14, 040 11 Košice, Slovakia
t +421 58 783 81 11 f +421 58 783 81 20 www.sgs.com

Strana 1 z 1

 certifikátny a inšpekčný orgán

eucert s.r.o., Bratislava
INŠPEKČNÝ ORGÁN TYPU A
týmto vydáva

LICENCIU
na zabudovanie vonkajších otvorových konštrukcií do stavby
ktorým potvrdzuje odbornú kvalifikáciu držiteľa:

EURO-BAU s.r.o.
Dúhová 40
040 01 Košice – mestská časť Juh

vykonávať tieto stavebné práce v zmysle § 43b a § 43g zákona č. 50/1976 Zb. o územnom plánovaní a stavebnom poriadku v znení zákona č. 237/2008 Z. z. v znení neskorších predpisov a v zmysle požiadaviek stanovených v STN 73 3134:2014 „Stavebné práce. Styk okenných konštrukcií a obvodového plášťa budovy. Požiadavky, zhotovovanie a skúšanie.“

Používaný spôsob zhotovovania styku – systém tesnenia a výplne škáry:

- tmely a tesniace látky – striekacie piniace peny
- tesniace pásy – predstlačené a nepredstlačené
- tesniace izolačné fólie a pásy – paropriepustné a parotesné

Na základe preskúmania dokumentácie zo dňa 13.01.2022. Správy z preskúmania dokumentácie č. **D-003/22-O** a vydaného Inšpekčného certifikátu č. **C 003/22/O** bola preukázaná odborná kvalifikácia držiteľa, ktorý má vytvorené technické, kvalifikačné a organizačné predpoklady na dodržanie predpokladanej kvality vykonávaných stavebných prác v zmysle požiadaviek vyššie uvedenej normy.

Licencia č.: **L 003/22/O**
Dátum vydania: **16.01.2022**
Platnosť licencie: **15.01.2023**

Mgr. Katarína Andrušková
členka inšpekčného orgánu

 certifikátny a inšpekčný orgán

eucert s.r.o., Bratislava
INŠPEKČNÝ ORGÁN TYPU A
týmto vydáva

LICENCIU
na zhotovovanie vonkajších tepelnoizolačných kontaktných systémov (ETICS)
ktorým potvrdzuje odbornú kvalifikáciu držiteľa:

EURO-BAU s.r.o.
Dúhová 40
040 01 Košice – mestská časť Juh

zhotovovať vonkajšie tepelnoizolačné kontaktné systémy v zmysle **STN 73 2901:2015 „Zhotovovanie vonkajších tepelnoizolačných kontaktných systémov**, a v zmysle znenia zákona č. 50/1976 Zb. o územnom plánovaní a stavebnom poriadku v znení zákona č. 237/2008 Z. z. v znení neskorších predpisov.

Licencia bola vydaná na stavebné práce s aplikáciou vonkajšieho tepelnoizolačného kontaktného systému (ETICS):

weber.therm terranoco, Dektherm, DEKtherm mineral, weber.therm flex E, weber.therm exclusive, weber.therm minus 7, weber.therm minus 7 mineral, weber.therm clima E, weber.therm plus ultra

v zmysle technickej špecifikácie výrobcu: **ETA-15/0239, SK TP - 15/0063, SK TP-14/0052, SK TP-14/0027, ETA-19/0023, ETA-09/0193, ETA 13/0710, ETA-07/0258.**

Na základe preskúmania dokumentácie zo dňa 17.01.2022. Správy z preskúmania dokumentácie č. **D-282/20/2-T, D** a vydaného Inšpekčného certifikátu č. **C 282/20/E-T, D** bola preukázaná odborná kvalifikácia držiteľa, ktorý má vytvorené technické, kvalifikačné a organizačné predpoklady na dodržanie predpokladanej kvality vykonávaných stavebných prác v zmysle požiadaviek vyššie uvedenej normy. Zoznam komponentov systému ETICS je uvedený v technickej špecifikácii **ETA-15/0239, SK TP - 15/0063, SK TP-14/0052, SK TP-14/0027, ETA 19/0023, ETA-09/0193, ETA 13/0710, ETA-07/0258**

Licencia č.: **L 282/20/E-T, D**
Dátum vydania: **22.01.2022**
Platnosť licencie: **21.01.2023**

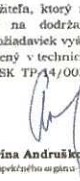
Mgr. Katarína Andrušková
členka inšpekčného orgánu

14.04.2023



Primátor mesta Spišské Podhradie
MVDr. Michal Kapusta



udeluje

pri príležitosti Slávnostného požehnanja
koncertnej sály Základnej umeleckej školy
u Spišskom Podhradí

ĎAKOVNÝ LIST

Eurobau, s.r.o.

Ing. Dalibor Blizman

za kvalitnú odbornú spoluprácu a osobný prínos
pri rozvoji a zvelaďovaní mesta Spišské Podhradie

V Spišskom Podhradí
28. 8. 2020



MVDr. Michal Kapusta
primátor mesta

2.4 Súhrn činností spoločnosti zahrnutých do schémy EMAS na ktoré sa táto registrácia vzťahuje podľa kódov NACE

Spoločnosť EUROBAU s.r.o., sa pri stavebnej a investičnej činnosti konkrétne na novostavby, rekonštrukčné a sanačné práce, modernizácie a dostavby, výstavba obytných a neobytných budov, výstavba ostatných inžinierskych stavieb, ostatné špecializované stavebné práce. Stavby realizuje na celom území Slovenska a aktivity má tiež v zahraničí.

- 41.20 Výstavba obytných a neobytných budov
- 42.99 Výstavba ostatných inžinierskych stavieb i n.
- 43.11 Demolácia
- 43.12 Zemné práce

Spoločnosť zaviedla uplatňovanie požiadaviek a princípov schémy EMAS v sídle spoločnosti a na stavbách, ktoré sa nachádzajú v lokalitách zákazníkov.

2.5 Výstavba obytných a neobytných budov 2017 – 2020

Zníženie energetickej náročnosti budovy OÚ v obci Prakovce – výmena strechy



IDENTIFIKAČNÉ ÚDAJE VEREJNÉHO OBSTARÁVATEĽA/OBSTARÁVATEĽA

Obec Prakovce
IČO: 00329517
Prakovce 333, 055 62 Prakovce
Slovensko
Kontaktná osoba: Mgr. Pavol Lukáš
Telefón: +421 53902904172
Email: sekretariat@prakovce.sk

IDENTIFIKÁCIA PLNENIA

Dátum uzatvorenia zmluvy: 14.11.2019
Stručná identifikácia plnenia podľa zmluvy alebo koncesnej zmluvy: Zníženie energetickej náročnosti budovy OÚ v obci Prakovce - výmena strechy
Množstvo, objem alebo rozsah plnenia: Rozsah plnenia podľa oceneného výkazu výmer

14.04.2023

Environmentálne vyhlásenie 2023

Miesto dodania: Obec Prakovce, Prakovce 333, 055 62 Prakovce pozemok
parc. č.: 1006/104 Cena bez DPH: 164 235,54 EUR
Dátum skončenia alebo zániku zmluvy, koncesnej zmluvy alebo rámcovej dohody: 15.10.2020
Lehota dodania podľa zmluvy, koncesnej zmluvy alebo rámcovej dohody (plánovaná dodávka v
dňoch): 120 Chcete zadať lehotu dodania podrobnejšie?: Nie

3.1. HODNOTENIE KVALITY PLNENIA

Hodnotenie plnenia: Uspokojivé
Odôvodnenie, či plnenie bolo dodané v rozsahu, kvalite a spôsobom podľa zmluvy alebo koncesnej
zmluvy: Plnenie bolo dodané v rozsahu a kvalite podľa uzatvorenej zmluvy
Predčasné ukončenie zmluvy, koncesnej zmluvy verejným obstarávateľom alebo obstarávateľom z
dôvodu podstatného porušenia povinností dodávateľa: Nie

ODSTRÁNENIE STATICKÝCH PORÚCH BALKÓNOV NA BUDOVE ŠKOLY +ZATEPLENIE OBJEKTU A VÝMENA OKENNÝCH VÝPLNÍ A REKONŠTRUKCIA DIELNÍ ZATEPLENIE, ZATEPLENIE, VÝMENA VSTUPNÝCH BRÁN A VÝMENA OKENNÝCH VÝPLNÍ



IDENTIFIKAČNÉ ÚDAJE VEREJNÉHO OBSTARÁVATEĽA/OBSTARÁVATEĽA

Stredná odborná škola technická, Hviezdoslavova 5, Rožňava

IČO: 17050545

Hviezdoslavova 5 , 048 01 Rožňava

Slovensko

Kontaktná osoba: PaedDr. Diana Košťálová

Telefón: +421 587322646

Email: sourv@ke.telecom.sk

IDENTIFIKÁCIA PLNENIA

Dátum uzatvorenia zmluvy: 11.11.2019

Stručná identifikácia plnenia podľa zmluvy alebo koncesnej zmluvy: **ODSTRÁNENIE
STATICKÝCH PORÚCH BALKÓNOV
NA BUDOVE ŠKOLY +ZATEPLENIE OBJEKTU A VÝMENA OKENNÝCH VÝPLNÍ A
REKONŠTRUKCIA DIELNÍ ZATEPLENIE,
ZATEPLENIE, VÝMENA VSTUPNÝCH BRÁN A
VÝMENA OKENNÝCH VÝPLNÍ** Množstvo, objem
alebo rozsah plnenia: Stavba Miesto dodania:
Hviezdoslavova 5 , 048 01 Rožňava

Environmentálne vyhlásenie 2023

Cena bez DPH: 590 697,51 EUR

Lehota dodania podľa zmluvy, koncesnej zmluvy alebo rámcovej dohody (plánovaná dodávka v dňoch): 420 Chcete zadať lehotu dodania podrobnejšie?: Nie

3.1. HODNOTENIE KVALITY PLNENIA

Hodnotenie plnenia: Uspokojivé

Odôvodnenie, či plnenie bolo dodané v rozsahu, kvalite a spôsobom podľa zmluvy alebo koncesnej zmluvy: Plnenie zmluvy bolo realizované podľa dohodnutých zmluvných podmienok

Predčasné ukončenie zmluvy, koncesnej zmluvy verejným obstarávateľom alebo obstarávateľom z dôvodu podstatného porušenia povinností dodávateľa: Nie

VÝSTAVBA MULTIFUNKČNÉHO IHRISKA



IDENTIFIKAČNÉ ÚDAJE VEREJNÉHO OBSTARÁVATEĽA/OBSTARÁVATEĽA

Gymnázium

IČO: 00162159

Opatovská 7, 041 35 Košice-Vyšné Opátske

Slovensko

Kontaktná osoba: Iveta Ďurková

Telefón: +421 557274411

Email: gopatovsk@gmail.com

IDENTIFIKÁCIA PLNENIA

Dátum uzatvorenia zmluvy: 25.10.2019

Stručná identifikácia plnenia podľa zmluvy alebo koncesnej zmluvy: Výstavba multifunkčného ihriska

Množstvo, objem alebo rozsah plnenia: zmluva a projektová dokumentácia

14. 04. 2023

Environmentálne vyhlásenie 2023

Miesto dodania: Gymnázium, Opatovská cesta 7, 040 01 Košice

Cena bez DPH: 64 855,00 EUR

Lehota dodania podľa zmluvy, koncesnej zmluvy alebo rámcovej dohody (plánovaná dodávka v dňoch): 36

Chcete zadať lehotu dodania podrobnejšie?: Nie

3.1. HODNOTENIE KVALITY PLNENIA

Hodnotenie plnenia: Uspokojivé

Odôvodnenie, či plnenie bolo dodané v rozsahu, kvalite a spôsobom podľa zmluvy alebo koncesnej zmluvy: Plnenie bolo dodané v rozsahu, kvalite a spôsobom podľa zmluvy

Predčasné ukončenie zmluvy, koncesnej zmluvy verejným obstarávateľom alebo obstarávateľom z dôvodu podstatného porušenia povinností dodávateľa: Nie

Stavebné úpravy a udržiavacie práce archeologického komplexu Dolná brána – múzeum na Hlavnej ulici v Košiciach



3. Environmentálna politika a stručný opis riadiacej štruktúry environmentálneho manažérstva organizácie

Spoločnosť EUROBAU s.r.o. má vybudovaný systém environmentálneho manažérstva integrovaný so systémom riadenia kvality a BOZP. Systém popisuje interná smernica Príručka IMS, ktorá bola aktualizovaná 04.01.2018, je vypracovaná podľa požiadaviek ISO 14001:2015. Príručka IMS je záväzná pre všetkých zamestnancov a platí vo všetkých oblastiach aktivít pri zabezpečovaní EMS.

Podľa požiadaviek EMS má spoločnosť:

- stanovenú politiku IMS
- identifikované environmentálne aspekty a vplyvy, ktoré vyplývajú z minulých, súčasných, alebo mimoriadnych činností, výrobkov, alebo služieb spoločnosti,
- identifikované požiadavky záväzných a iných predpisov,
- identifikované priority a stanovené environmentálne ciele,
- vytvorenú štruktúru a program na zavedenie politiky a na dosiahnutie cieľov,
- zavedené plánovanie, operatívne riadenie, monitorovanie, nápravnú činnosť, vykonávanie interných previerok na zabezpečenie dodržiavania politiky, ako aj na zachovanie zodpovedajúceho EMS,
- stanovené postupy pre zvyšovanie povedomia vlastných zamestnancov v oblasti ochrany životného prostredia,
- záujem udržiavať styk a komunikáciu s verejnosťou v oblasti ochrany životného prostredia,
- vytvorené mechanizmy na prispôbenie sa meniacim okolnostiam.

Pre zabezpečenie plnenia záväzku politiky IMS je plánované neoddeliteľnou súčasťou pri zabezpečovaní EMS.

EUROBAU s.r.o. systémom EMAS optimalizuje riadenie v oblasti životného prostredia v spoločnosti, zefektívňuje systém riadenia z zlepšuje environmentálny profil spoločnosti.

Úspech EMAS závisí od záväzku na všetkých úrovniach a funkciách pod vedením vrcholového manažmentu. Spoločnosť využíva príležitosť na zmiernenie nepriaznivých environmentálnych vplyvov a na posilnenie priaznivých environmentálnych vplyvov.

Pre EUROBAU s.r.o. je starostlivosť o životné prostredie prioritou. Pri každej realizácii stavby zabezpečujeme dodržiavanie záväzných predpisov. Organizáciou stavebných prác predchádzame nežiaducim možným vplyvom na životné prostredie na samotných stavbách, ako aj nežiaducim vplyvom na okolie stavieb. Na jednotlivých stavbách dbáme na separované zhromažďovanie odpadov podľa jednotlivých druhov a na ich následné riadené zhodnotenie resp. zneškodnenie. Touto činnosťou šetríme prírodné prostredie.

Príručka IMS a interné smernice EMS spoločnosti EUROBAU s.r.o. popisujú celkový prehľad o systéme EMS, ktorý je spracovaný v súlade s požiadavkami normy ISO 14001:2015. Smernica EMS slúži predovšetkým na efektívne riadenie činnosti spoločnosti a poskytuje základný prehľad o riadení spoločnosti. Príručka IMS je súčasťou integrovaného manažérskeho systému je poskytovaná zákazníkovi z dôvodu prezentovania systému riadenia spoločnosti EUROBAU s.r.o. a potrebných informácií.

Politika integrovaného manažérskeho systému

Politika IMS,

ktorá je v súlade s požiadavkami **ISO 9001:2015, ISO 14001:2015, ISO 45001:2018, EMAS** a sú záväzné pre všetkých zamestnancov:

KVALITA VÝROBKOV, OCHRANA ŽP A BEZPEČNOSTI PRÁCE

Kvalitu v oblasti podnikania, chápeme ako úplné uspokojenie požiadaviek a potrieb našich zákazníkov pri súčasnom rešpektovaní zákonných noriem v oblasti kvality, ochrany životného prostredia a bezpečnosti práce.

NEUSTÁLE ZVYŠOVANIE KVALITY

Ďalší rozvoj a konkurencieschopnosť je rozhodujúcim faktorom úspešnosti a hnacím motorom pre trvalé zlepšovanie všetkých činností.

AKO KVALITNÝ PARTNER

Spôľahlivosť pri plnení zmluvných záväzkov a partnerská spolupráca so zákazníkom sú základom našej terajšej i budúcej úspešnosti.

V OBLASTI OCHRANY ŽP

cez identifikáciu a hodnotenie aspektov a vplyvov na životné prostredie a plnenie právnych a iných požiadaviek zaručuje znižovať vplyv na životné prostredie.

V OBLASTI BEZPEČNOSTI PRÁCE

cez identifikáciu a hodnotenie pracovných rizík a plnenie právnych a iných požiadaviek zaručuje vykonávanie svojich činností bez pracovného úrazu a choroby z povolania.

KVALITA PRACOVNÍKOV

Naše činnosti vykonávame vysoko kompetentnými, kvalifikovanými a odborne spôsobilými pracovníkmi, ktorí sú vrcholovým manažmentom podporovaní vo svojej tvorivosti a iniciatíve.

SPOKOJNOSŤ NAŠICH ZÁKAZNÍKOV

je jedným z rozhodujúcich kritérií hodnotenia výsledkov našej práce.

Košice 11.01.2021

Ing. Dalibor Blizman
konateľ spoločnosti

14.01.2023

4. Opis všetkých významných priamych a nepriamych environmentálnych aspektov

Environmentálne aspekty

Register environmentálnych aspektov a vplyvov je dokument, ktorý obsahuje sumár identifikovaných a analyticky preskúmaných významných environmentálnych aspektov a vplyvov spôsobených procesmi firmy, ich vyhodnotením, porovnaním s záväznými a inými požiadavkami, na základe ktorých sú stanovené cieľové hodnoty, ciele a významnosť ich pôsobenia na životné prostredie. Určovanie významných environmentálnych aspektov na jednotlivých procesoch prípravy a realizácie stavebnej činnosti je súčasťou plánovania a dôkladnej analýzy stavu životného prostredia.

Zodpovednosť za túto oblasť plánovania majú jednotliví vedúci, stavbyvedúci, ktorí pri tejto činnosti spolupracujú s manažérom IMS. Určovanie významných environmentálnych aspektov a vplyvov vychádza z platnej legislatívy pre jednotlivé zložky životného prostredia (voda, pôda, ovzdušie) a pre produkty výrobné - stavebnej a nevýrobnej činnosti - administratívnej (tvorba odpadov, vypúšťanie emisií, spotreba energií). Po zistení významných environmentálnych aspektov a vplyvov je zabezpečované meranie dosahovaných hodnôt.

Významnosť sa stanovuje pre každý environmentálny aspekt a vplyv osobitne bodovým hodnotením. Za hodnotenie významnosti environmentálnych aspektov a vplyvov a stanovenie stupňa dôležitosti zodpovedá manažér IMS v spolupráci s riadiacimi pracovníkmi spoločnosti.

Pre plánovanie EMS dôležitú úlohu zohráva stanovenie stupňa dôležitosti hodnoteného environmentálneho vplyvu. V systéme ich stanovenia sú použité stupne „, VÝZNAMNÝ " resp. „, NEVÝZNAMNÝ " . Významné vplyvy sú ďalej podrobne posudzované a porovnávané s detailnými kritériami pre kvalitatívne a kvantitatívne charakteristiky vplyvu. Jednotlivé charakteristiky sú bodované. Výsledný súčet bodovaného hodnotenia určuje zaradenie vplyvov do jednej z troch úrovní významnosti, a sú zaznamenané do Registra environmentálnych aspektov a vplyvov. Vplyvy a významnosťou N - nevýznamné, u ktorých cieľové hodnoty sú zabezpečované dodržiavaním technologických postupov, návodov, predpisov a pokynov. Vplyvy so stupňom významnosti V/I, neohrozujú do veľkej miery ŽP a nie je možné ich ďalej znižovať len prípadnou zmenou technológie, preto sú v rámci pravidelnej revízie Registra environmentálnych vplyvov prehodnotené a podľa potrieb a finančných možností sú zaradené do programov EMS. Vplyvy s významnosťou V2 a V3 musia byť začlenené do cieľov IMS.

Skompletizovaný register environmentálnych aspektov a vplyvov s určením významnosti jednotlivých vplyvov schvaľuje konateľ spoločnosti.

4.1 Hodnotenie významnosti EAV za bežných podmienok

Kritériá hodnotenia		Charakteristika jednotlivých kritérií hodnotenia:		
		5 bodov	2 body	0 bodov
1.	Plnenie právnych a iných relevantných požiadaviek v súvislosti s daným EA a EV	Právne a iné požiadavky nie sú dodržiavané	Záväzné a iné požiadavky sú do-držiavané čiastočne (separácia odpadov, evidencia emisií a odpadov nie je úplná, max. 80%)	bez problémov dodržiavané
2.	Požiadavky a názory záujmových strán súvisiace s daným EA a EV a jeho vplyvmi	zvýšený interes	nízky interes (1÷2 krát/rok)	bez interusu
Body spolu:		0 ÷ 10 bodov	0 ÷ 4 body	0
Body celkove:		0 ÷ 10 bodov		

Environmentálne vyhlásenie 2023

Významnosť EA a EV za bežných podmienok	Bodové hodnotenie významnosti EA a EV	Hodnotenie významnosti za bežných podmienok
MÁLO VÝZNAMNÉ	0 bodov	V _{0B}
VÝZNAMNÉ	1 ÷ 4 body	V _{1B}
VEĽMI VÝZNAMNÉ	≥ 5 bodov	V _{2B}

Hodnotenie významnosti EAV za iných podmienok

Iné než bežné prevádzkové podmienky	Koeficienty zosilnenia		
	2	1	0
Mimoriadne podmienky	zhoršujú dopad EA	nemenia dopad EA	znižujú dopad EA
Havárie			
Hodnotenie za iných podmienok	V _{2potenc.}	V _{1potenc.}	V _{0potenc.}

Celkové hodnotenie významnosti EAV

Hodnotenie EAV za podmienok daného iných	Hodnotenie významnosti daného EA a EV za bežných podmienok.		
	Málo významné - V _{0B}	Významné - V _{1B}	Veľmi významné - V _{2B}
V _{0potenc.}	V ₀	V ₀	V ₁
V _{1potenc.}	V ₀	V ₁	V ₂
V _{2potenc.}	V ₁	V ₂	V ₂

Nepriame environmentálne aspekty súvisia s činnosťou externých subjektov (dodávatelia, prepravcovia, zákazníci, prevádzkovatelia zariadenia na zhodnocovanie a zneškodňovanie odpadov, dodávatelia energií).

4.2. Nepriame environmentálne aspekty

P.č.	Činnosť – proces – výrobok – služba	Environmentálny aspekt	Environmentálny vplyv	Záväzná požiadavky	Environmentálny cieľ	Celkové hodnotenie významnosti EAV
Nepriame aspekty – činnosti v administratívnej budove SIXNET Internet technologies s.r.o. Administratívne činnosti sú realizované v prenájatých priestoroch.						
1.	Obslužná činnosť					
1.1.	Hygienické zabezpečenie					
1.1.1		Odber pitnej vody	Čerpanie zdrojov	Z 364/2004 Z.z.	Šetrenie zdrojov	V ₁
1.1.2		Vznik splaškových odpadových vôd	Zaťaženie životného prostredia	Z 364/2004 Z.z.	Vypúšťanie do kanalizácie	V ₁
1.1.3		Vznik komunálneho odpadu, kat. č. 200301	Tvorba odpadu, zaťaženie životného prostredia	Z 79/2015 Z.z. V 366/2015 Z. z.	Riadené zneškodnenie odpadu	V ₁
1.2.	Administratívna činnosť					
1.2.1		Vznik komunálneho odpadu, kat. č. 200301	Tvorba odpadu, zaťaženie životného prostredia	Z 79/2015 Z. z. V 366/2015 Z. z.	Riadené zneškodnenie odpadu	V ₁
1.2.2		Vznik odpadového papiera, kat. č. 200101	Tvorba odpadu, zaťaženie životného prostredia	Z 79/2015 Z. z. V 366/2015 Z. z.	Riadené zneškodnenie odpadu	V ₁
1.2.3		Vznik odpadového plasty, kat. č. 150102	Tvorba odpadu, zaťaženie životného prostredia	Z 79/2015 Z. z. V 366/2015 Z. z.	Riadené zhodnotenie odpadu	V ₁
1.3.	Upratovanie priestorov					
1.3.1		Vznik komunálneho odpadu, kat. č. 200301	Zaťaženie životného prostredia	Z 79/2015 Z..z. V 366/2015 Z. z.	Riadené zneškodnenie odpadu	V ₁

14. 04. 2023

Environmentálne vyhlásenie 2023

P.č.	Činnosť – proces – výrobok – služba	Environmentálny aspekt	Environmentálny vplyv	Záväzná požiadavka	Environmentálny cieľ	Celkové hodnotenie významnosti EAV
2:	Preprava stavebných materiálov externými firmami					
2.1.1		Možný únik nebezpečných látok (NBL)	Znečistenie vody a pôdy, kontaminácia pôdy	Z 364/2004 Z. z.	Havarijné zabezpečenie	V ₁ potenc.
3.	Preprava odpadov zo stavieb na zneškodnenie					
3.1.1		Tvorba emisií do ovzdušia	Znečisťovanie ovzdušia	Z 137/2010 Z. z.	Emisná kontrola vozidiel	V ₁
3.1.2		Možný únik nebezpečných látok (NBL)	Znečistenie vody a pôdy, kontaminácia pôdy	Z 364/2004 Z. z.	Havarijné zabezpečenie	V ₁ potenc.

14. 04. 2023

14. 04. 2023

Environmentálne vyhlásenie 2023

4.3. Priame environmentálne aspekty

P.č.	Činnosť – proces – výrobok – služba	Environmentálny aspekt	Environmentálny vplyv	Záväzná požiadavka	Environmentálny cieľ	Celkové hodnotenie významnosti EAV
Priame aspekty činnosti pri stavebných a rekonštrukčných prácach na jednotlivých stavbách. Práce sú vykonávané pre investora, ktorý má zodpovednosť za dodávku energií, materiálov, surovín a následne zneškodnenie, resp. zhodnotenie produkovaných emisií zo stavebnej činnosti.						
1.	Obslužná činnosť					
1.1.	Hygienické zabezpečenie					
1.1.1.		Odber pitnej vody	Čerpanie zdrojov	Z 364/2004 Z.z.	Šetrenie zdrojov	V ₁
1.1.2.		Vznik splaškových odpadových vôd	Zaťaženie životného prostredia	Z 364/2004 Z.z.	Vypúšťanie do kanalizácie	V ₁
1.1.3.		Vznik komunálneho odpadu, kat. č. 200301	Tvorba odpadu, zaťaženie životného prostredia	Z 79/2015 Z.z. V 366/2015 Z. z.	Riadené zneškodnenie odpadu	V ₁
1.2.	Administratívna činnosť					
1.2.1.		Vznik komunálneho odpadu, kat. č. 200301	Tvorba odpadu, zaťaženie životného prostredia	Z 79/2015 Z. z. V 366/2015 Z. z.	Riadené zneškodnenie odpadu	V ₁
1.2.2.		Vznik odpadového papiera, kat. č. 200101	Tvorba odpadu, zaťaženie životného prostredia	Z 79/2015 Z. z. V 366/2015 Z. z.	Riadené zneškodnenie odpadu	V ₁
1.2.3.		Vznik odpadového plastu, kat. č. 150102	Tvorba odpadu, zaťaženie životného prostredia	Z 79/2015 Z. z. V 366/2015 Z. z.	Riadené zhodnotenie odpadu	V ₁
1.3.	Upratovanie priestorov					
1.3.2.		Vznik komunálneho odpadu, kat. č. 200301	Zaťaženie životného prostredia	Z 79/2015 Z.z. V 366/2015 Z. z.	Riadené zneškodnenie odpadu	V ₁

Environmentálne vyhlásenie 2023

P.č.	Činnosť – proces – výrobok – služba	Environmentálny aspekt	Environmentálny vplyv	Závazné požiadavky	Environmentálny cieľ	Celkové hodnotenie významnosti EAV
2.	Skladovanie surovín a materiálov na stavbách					
2.1.	Skladovanie surovín a materiálov					
2.1.2		Vznik stavebnej sute, kat. č. 17 09 04	Tvorba odpadu, zaťaženie životného prostredia	Z 79/2015 Z. z. V 366/2015 Z. z.	Riadené zneškodnenie odpadu	V ₁
2.1.3		Vznik odpadových plastov, kat. č. 15 01 02	Tvorba odpadu, zaťaženie životného prostredia	Z 79/2015 Z. z. V 366/2015 Z. z.	Riadené zneškodnenie odpadu	V ₁
3.	Stavebná činnosť, rekonštrukcie a zatepfovanie objektov					
3.1	Výrobná činnosť					
3.1.1		Vznik zmiešaných odpadov kat. č. 17 09 04	Tvorba odpadu, zaťaženie životného prostredia	Z 79/2015 Z. z. V 366/2015 Z. z.	Riadené zneškodnenie odpadu	V ₁
3.1.2		Vznik odpadového šrotu, kat. č. 19 10 01	Tvorba odpadu, zaťaženie životného prostredia	Z 79/2015 Z. z. V 366/2015 Z. z.	Riadené zneškodnenie odpadu	V ₁
3.1.3		Vznik zmesi betónu, tehál, obkladačiek, dlaždíc, kat. č. 17 02 07	Tvorba odpadu, zaťaženie životného prostredia	Z 79/2015 Z. z. V 366/2015 Z. z.	Riadené zneškodnenie odpadu	V ₁
3.1.4		Vznik nebezpečného odpadu, kat. č. 15 01 10	Znečistenie vody a pôdy, kontaminácia pôdy	Z 364/2004 Z. z.	Zabezpečenie manipulačných priestorov	V ₁
3.1.5		Vznik nebezpečného odpadu, kat. č. 15 02 02	Znečistenie vody a pôdy, kontaminácia pôdy	Z 364/2004 Z. z.	Zabezpečenie manipulačných priestorov	V ₁

14.04. 2023

Environmentálne vyhlásenie 2023

P.č.	Činnosť – proces – výrobok – služba	Environmentálny aspekt	Environmentálny vplyv	Záväzná požiadavky	Environmentálny cieľ	Celkové hodnotenie významnosti EAV
3.2	Výstavba, rekonštrukcie objektov					
3.2.1		Vznik odpadových obalov z plastov, kat. č. 15 01 02	Tvorba odpadu, zaťaženie životného prostredia	Z 79/2015 Z. z. V 366/2015 Z. z.	Riadené zhodnotenie odpadu	V ₁
3.2.2		Vznik odpadových obalov z papiera, kat. č. 15 01 01	Tvorba odpadu, zaťaženie životného prostredia	Z 79/2015 Z. z. V 366/2015 Z. z.	Riadené zhodnotenie odpadu	V ₁
3.2.3		Vznik zmiešaných obalov, kat. č. 15 01 06	Tvorba odpadu, zaťaženie životného prostredia	Z 79/2015 Z. z. V 366/2015 Z. z.	Riadené zneškodnenie odpadu	V ₁
3.2.4		Vznik odpadovej zeminy a kameniva, kat. č. 17 05 04	Tvorba odpadu, zaťaženie životného prostredia	Z 79/2015 Z. z. V 366/2015 Z. z.	Riadené zneškodnenie odpadu	V ₁
3.2.5		Vznik odpadových káblov, kat. č. 17 04 11	Tvorba odpadu, zaťaženie životného prostredia	Z 79/2015 Z. z. V 366/2015 Z. z.	Riadené zhodnotenie odpadu	V ₁
3.2.6		Vznik odpadového šrotu, kat. č. 19 01 10	Tvorba odpadu, zaťaženie životného prostredia	Z 79/2015 Z. z. V 366/2015 Z. z.	Riadené zhodnotenie odpadu	V ₁
3.3	Skladovanie olejov a nebezpečných odpadov (NO)					
3.3.1		Zhromažďovanie NO podľa druhov	Tvorba odpadu, zaťaženie životného prostredia	Z 79/2015Z.z. V 366/2015Z. z.	Riadené zneškodnenie odpadu	V ₁ potenc.
3.3.2		Možný únik nebezpečných látok (NBL)	Znečistenie vody a pôdy, kontaminácia pôdy	Z 364/2004 Z. z.	Zabezpečenie manipulačných priestorov	V ₁ potenc.

Environmentálne vyhlásenie 2023

P.č.	Činnosť – proces – výrobok – služba	Environmentálny aspekt	Environmentálny vplyv	Záväzné požiadavky	Environmentálny cieľ	Celkové hodnotenie významnosti EAV
4.1	Prevádzka areálu staveniska					
4.1.1		Vznik odpadovej zelene kat. č. 20 02 01	Tvorba odpadu, zaťaženie životného prostredia	Z 79/2015 Z. z. V 366/2015 Z. z.	Riadené zhodnotenia odpadu	V ₁
4.1.2		Vznik tuhého komunálneho odpadu, kat. č. 20 03 01	Tvorba odpadu, zaťaženie životného prostredia	Z 79/2015 Z. z. V 366/2015 Z. z.	Riadené zhodnotenia odpadu	V ₁
4.1.3		Odber pitnej vody	Tvorba odpadu, zaťaženie životného prostredia	Z 364/2004 Z. z.	Riadené zhodnotenia odpadu	V ₁
4.1.4		Vypúšťanie spláskových odpadových vôd	Tvorba odpadu, zaťaženie životného prostredia	Z 364/2004 Z. z.	Riadené zhodnotenia odpadu	V ₁

4.4 Najvýznamnejšie environmentálne aspekty firmy EUROBAU s.r.o.

➤ Vznik odpadov – nakladanie s odpadmi na stavbách

Tento najvýznamnejší environmentálny aspekt je v priebehu stavebných procesov prioritne monitorovaný. Procesy pri ktorých vznikajú odpady:

- Skladovanie surovín a materiálov (potencionálne možný únik nebezpečných látok pri zhromažďovaní odpadov a skladovaní látok škodiacich vodám)
- Stavebná činnosť, rekonštrukcie a zateplovanie objektov
- Obslužná činnosť, hygienické zabezpečenie, administratívna činnosť, upratovanie priestorov

O obehú odpadov sú priebežne vedené dokumentované informácie zo stavebných denníkov, o jednotlivých odvozoč odpadov sú k dispozícii vážne lístky a o množstvách, produkcii odpadov a spôsobe ich zhodnotenia resp. zneškodnenia je vedená evidencia na Evidenčných listoch odpadov podľa jednotlivých druhov.

K naplneniu svojej politiky kvality, sformuloval EUROBAU s.r.o. nasledujúce Ciele IMS, ktoré sú záväzné pre všetkých zamestnancov spoločnosti:		
CIEĽ IMSR NÁZOV	CIEĽ IMSR JEDNOTKA	PROGRAM IMSR MERATEĽNÁ HODNOTA
FUNKČNOSŤ IMS	Udržanie systému riadenia EMAS. T: 03/2023	Doplniť dokumentáciu za rok 2022. T: 03/2023 Z: manažér IMS
		Obhájiť certifikát EMAS. T: 05/2023 Z: manažér IMS
	Udržanie certifikátu noriem BOZP, EMS, QMS	Obhajoba jednotlivých certifikátov. T: 02/2023 Z: manažér IMS
SPOKOJNOSŤ ZÁKAZNÍKOV	Zvýšiť a skvalitniť ponuku služieb pre zákazníkov.	Realizovať zákazky verejného charakteru. T: 12/2023 Z: konateľ
		Doplniť techniku o ďalšie zariadenie s nižším emisným vplyvom na ŽP. T: 12/2023 Z: konateľ
ENVIRONMENT	Zlepšenie environmentálneho správania firmy.	Rozšíriť nákup ekologických materiálov: Rok 2022 – 3% Rok 2023 – 3% T: 31.12.2023 Z : konateľ
		Dodržiavať environmentálne správanie znížením elektrickej energie o 5%. T: 31.12.2023 Z: konateľ
	Zvýšenie miery zhodnocovania odpadov a eliminácia jeho skládkovania	Zabezpečenie dôslednej separácie odpadov pri stavebných prácach T: 31.12.2023 Z: manažér IMS
BOZP	Skvalitniť dodržiavanie bezpečnostných predpisov vo firme.	V roku 2023 vykonávať výrobu bez pracovného úrazu. T: 31.12.2023 Z: konateľ
PERSONÁL	Zvýšiť povedomie zamestnancov o zavedených normách.	Zabezpečiť preškolenie 1x ročne o kvalite, envionmente a BOZP a PO. T: v texte Z: konateľ
		Zabezpečiť jeden krát ročne preškolenie zamestnancov o IMS T: v texte Z: manažér kvality

5. Opis environmentálnych cieľov vo vzťahu k významným environmentálnym aspektom a vplyvom

Vyhodnotenie cieľov kvality za rok 2022:

FUNKČNOSŤ IMS - Udržanie systému riadenia EMAS – úloha sa plní, vypracované nové Environmentálne vyhlásenie 2022-2024.

Udržanie certifikátu noriem BOZP, EMS, QMS – úloha sa plní, bol vykonaný dohľadový audit ISO 9001, ISO 14001, ISO 45001 v dňoch 19.04.2023.

SPOKOJNOSŤ ZÁKAZNÍKOV – Zvýšiť a skvalitniť ponuku služieb pre zákazníkov – úloha sa plní, Firma sa pravidelne zúčastňuje verejných súťaží, v roku 2021 bolo 124, úspešných 12. Bolo kúpené nové elektrické auto Citroen-eC4.

ENVIRONMENT - Zlepšenie environmentálneho správania firmy, úloha sa plní, bol zvýšený nákup ekologických stavebných materiálov o 2,36%. Pomer zníženia elektrickej energie k stavebným výkonom je 2,25%, plán 2,0%.

Zvýšenie miery zhodnocovania odpadov a eliminácia jeho skládkovania, úloha sa plní, na jednotlivých stavbách sú inštalované vrecia na separáciu odpadov.

BOZP - Skvalitniť dodržiavanie bezpečnostných predpisov vo firme, úloha sa plní, v roku 2023 bez pracovného úrazu.

PERSONÁL - Zvýšiť povedomie zamestnancov o zavedených normách, úloha sa plní, vykonané školenie zamerané na integrovaný manažérsky systém riadenia podľa noriem ISO 9001, ISO 14001, ISO 45001, EMAS, školiteľ Ing. Dalibor Blizman, dňa 25.01.2023.

6. Opis vykonaných a plánovaných opatrení na zlepšenie environmentálneho správania, dosiahnutie krátkodobých a dlhodobých environmentálnych cieľov a zabezpečenie dodržiavania právnych požiadaviek súvisiacich so životným prostredím

Na roky 2021 – 2023 spoločnosť EUROBAU s.r.o. prijala záväzok na zlepšovanie stavu nasledovne:

1. Zabezpečiť dôsledné triedenie odpadov na stavbách pri stavebných prácach podľa jednotlivých druhov podľa stanovených cieľov oproti predchádzajúcim rokom, čím sa zabezpečí vyššia miera zhodnocovania odpadov a eliminuje skládkovanie odpadov.

Termín: do 2023 a trvalo

Zodpovedný: manažér IMS a stavbyvedúci

Stav plnenia cieľa: Bola zabezpečená dôsledná kontrola na jednotlivých stavbách stavbyvedúcim s dôrazom na triedení odpadov.

2. Zabezpečiť bezodkladne sledovanie environmentálnych ukazovateľov-energií na stavbách v prípade že si sami zriaďujeme prípojné miesta alebo stavba má prenajaté priestory, pre ktoré je zriadené podružné meranie.

Termín: 2023 a trvalo

Zodpovedný: stavbyvedúci

Stav plnenia cieľa: Bola zabezpečená dôsledná kontrola na jednotlivých stavbách stavbyvedúcim.

3. Zabezpečenie modernizácie príručných skladov vrátane štandardizácie (alebo typizácie) havarijných sad.

Termín: 2023 a trvalo

Zodpovedný: stavbyvedúci

Stav plnenia cieľa: V procese realizácie

Príprava pracovníkov, povedomie a spôsobilosť

Zvyšovanie kvalifikácie a vzdelávanie v oblasti EMS je zamerané na zvyšovanie povedomia zamestnancov v oblasti ochrany životného prostredia a environmentálneho správania. Je zamerané na dodržiavanie právnych požiadaviek v OŽP a prehľbovanie vedomostí potrebných pre :

- napĺňanie cieľov a zlepšovania IMS,
- zvyšovanie kvalifikovanosti a stupňa vedomosti pre riadenie všetkých výrobných i nevýrobných činností ovplyvňujúcich životné prostredie.
- zabezpečenie informovanosti novoprijatých zamestnancov o EMS a všeobecných environmentálnych dopadoch na životné prostredia
- preškolovanie zamestnancov z politiky a nových informácií súvisiacich so ŽP.

Prehľbovanie vedomostí zamestnancov v oblasti EMS sa vykonáva formou školení, kurzov, účasťou na seminároch, konferenciách a ďalších aktivitách na základe ponúk a je zabezpečované cez personálne oddelenie. Personálne oddelenie na základe podkladov a požiadaviek vedúcich útvarov a IMS, jedenkrát ročne vypracováva plán vzdelávania.

Spolupráca s externe zainteresovanými stranami

Spoločnosť pri svojom podnikaní výrazne spolupracuje s dodávateľmi materiálu, služieb a prác. Tieto zainteresované strany majú pre nás veľký význam a výrazne môžu ovplyvniť naše environmentálne správanie. Uvedomujúc si, že nesieme konečnú zodpovednosť za všetky vplyvy na životné prostredie spôsobené realizáciou stavebnej výroby (nie len internou, ale aj externou realizáciou), pristúpili sme k implementácii viacerých mechanizmov, aby sme minimalizovali prípadné riziko negatívneho vplyvu externých dodávok na dosiahnutie prijatej environmentálnej stratégie a cieľov. V štádiu výberu analyzujeme dostupné informácie o dodávateľovi, o jeho schopnosti riadiť svoje aktivity v súlade s našimi zásadami a kľúčovými ukazovateľmi environmentálneho správania.

- Všetky požiadavky na dodržiavanie zásad ochrany životného prostredia formulujeme jasne, zrozumiteľne a jednoznačne tak, aby boli dodávateľmi plne pochopené. Ich dodržiavanie resp. plnenie je súčasťou zmluvného vzťahu.
- Po ukončení dodávky analyzujeme výkonnosť dodávateľa. V prípade nesplnenia požiadaviek je dodávateľ vylúčený z dodávateľského reťazca. Týmto spôsobom sa usilujeme o zapojenie dodávateľov do našich iniciatív v oblasti environmentálneho manažmentu.
- Pri vybraných druhoch externe poskytovaných dodávok spolupracujeme predovšetkým s našimi vybranými dodávateľskými spoločnosťami, ktorých zameranie úzko nadväzuje na naše podnikanie. Toto prepojenie nám umožňuje jednoduchšie presadzovať dodržiavanie nami prijatej stratégie a princípov ochrany životného prostredia.

Spoločnosť starostlivo, podľa interného postupu, vyhodnocuje každú zainteresovanú stranu, jej špecifické požiadavky a jej vplyv na environmentálne správanie. V prípade, ak miera vplyvu sily zainteresovanej strany na environmentálne správanie je vysoká, Spoločnosť dôraznejšie monitoruje jej aktivity a prípadne vyžaduje zlepšovanie jej prístupu k ochrane životného prostredia.

Naša Spoločnosť spolupracuje so štátnou správou a je platným členom v mnohých združeniach. Spoločnosť je otvorená viesť dialógy a spolupracovať so všetkými partnermi v oblasti životného prostredia. Návrhy a pripomienky k EMS môžu všetci pracovníci podávať prostredníctvom PMK konateľovi spoločnosti. Za prijímanie, evidovanie a poskytovanie informácií pri externej komunikácii zodpovedá MK.

Externá komunikácia s verejnosťou a záujmovými skupinami v oblasti ŽP je zabezpečovaná MK. V oblasti havarijných situácií a nepredvídaných udalostí je MK povinný neodkladne, objektívne informovať verejnosť o rozsahu havárie a komunikačnými zdrojmi.

Monitoring a meranie

Monitoring a meranie v EMS je činnosť zabezpečujúca zisťovanie dosahovaných hodnôt určujúcich profil organizácie, ktoré slúžia pre porovnanie s právnymi a inými požiadavkami na sledovanie plnenia stanovených environmentálnych cieľových hodnôt. Každoročne sa celý EMS hodnotí štruktúrovanou formou na vedení prostredníctvom

preskúmania EMS manažmentom. Boli určené súvislosti organizácie vrátane požiadaviek zainteresovaných strán. Zainteresované strany očakávajú dodržiavanie zmluvných práv a povinností zo strany našej spoločnosti ako poskytovateľa výrobku, služby, zároveň požadujú ochranu zverených informácií a údajov, ako aj dodržiavanie práv a povinností stanovených legislatívou pri všetkých činnostiach. Tiež boli identifikované riziká a príležitosti súvisiace s IMS, ktoré môžu ovplyvniť zhodu produktov a spokojnosť zákazníka a prijaté opatrenia na zvládanie týchto rizík a príležitostí. Svojou činnosťou v nasledujúcom období cez plnenie krátkodobých a dlhodobých cieľov chceme prispieť k zlepšenému environmentálnemu správaniu spoločnosti. Všetky tieto činnosti sú určené nielen obchodným partnerom ale hlavne slúži pre širokú verejnosť.

Zlepšovanie

Akékoľvek zmeny, ktoré vyplynú z nápravných a preventívnych opatrení sú zaznamenávané v daných dokumentoch. Dokumentácia je vhodne zosúladená so závažnosťou nápravných a preventívnych opatrení. Za prijímanie, evidenciu, sledovanie, koordináciu činností, realizáciu a vyhodnocovanie nápravných a preventívnych opatrení je na úrovni vedenia spoločnosti zodpovedný MK. Postup pri prijímaní, sledovaní plnenia a hodnotení účinnosti opatrení k náprave preventívnych opatrení je totožný. Všeobecné postupové kroky sú nasledovné:

- identifikácia problému, zistenie nezhody,
- rozhodnutie o postupe riešenia nezhody,
- analýza príčin nezhôd,
- rozhodnutie o prijatí opatrení,
- realizácia,
- kontrola plnenia opatrenia, zhodnotenie efektívnosti realizovaných opatrení,
- spracovanie ročnej správy o realizovaných opatreniach je súčasťou správy o hodnotení systému.

7. Súhrn dostupných údajov o environmentálnom správaní vo vzťahu k významným environmentálnym aspektom

Spoločnosť EUROBAU s.r.o. postupuje pri všetkých činnostiach v súlade s platnou legislatívou SR a všetky pracovné postupy sú vykonávané podľa zásad a postupov opísaných v interných dokumentoch (Príručka IMS, interné predpisy). Spoločnosť EUROBAU a.s. monitoruje a hodnotí svoje správanie s využitím environmentálnych ukazovateľov, ktoré boli definované na základe požiadaviek nariadenia európskeho parlamentu a rady (ES) č. 1221/2009 o dobrovoľnej účasti organizácií v schéme Spoločenstva pre environmentálne manažérstvo a audit (EMAS), na základe činností vykonávaných spoločnosťou, environmentálnych aspektov a vplyvov týchto činností, informácií o produkcii odpadov, spotrebe energií a pod. Stavebné, rekonštrukčné práce a modernizácie vykonáva pod dohľadom investora podľa schválenej projektovej dokumentácie. O výkone prác je vedená podrobná evidencia v stavebných denníkoch na jednotlivých stavbách, ktorá je archivovaná. Postupnosť prác je konzultovaná a sledovaná s investorom stavby, ukončené časti stavby sú investorovi postupne odovzdávané. Investor zabezpečuje dodávky energií, materiálov a surovín a následne za odvoz produkovaných odpadov. Všetky používané stroje a zariadenia, motorové vozidlá, stavebné stroje ako aj pracovné prístroje a meradlá sú čiastočne vlastné a čiastočne prenájaté. V spoločnosti EUROBAU s.r.o. je evidovaná spotreba PHM na jednotlivé motorové vozidlá a stavebné stroje.

7.1 Ukazovatele Environmentálneho správania

Vedenie stavebnej firmy EUROBAU s.r.o., si uvedomuje ako činnosť organizácie ovplyvňuje životné prostredie. Stanovením nižšie uvedených environmentálnych ukazovateľov sme sa rozhodli sledovať environmentálne správanie našej organizácie a na

4/04/2023

základe trendov prijímať ďalšie opatrenia a ciele so zámerom postupne zlepšovať naše environmentálne správanie. Prehľad nižšie informuje o tom, či sú daným indikátorom sledované environmentálne aspekty pôsobiace pri činnostiach v administratívnej budove, kde sídli spoločnosť alebo na stavbách kde sa realizuje stavebná činnosť.

7.1.1. Energie

Spoločnosť EUROBAU s.r.o. nevlastní žiadne vlastné priestory. Všetky používané stroje a zariadenia, motorové vozidlá, stavebné stroje ako aj pracovné prístroje a meradlá sú čiastočne vlastné a čiastočne prenajaté. Administratívni pracovníci spoločnosti pracujú v prenajatých priestoroch.

Indikátor č. 1 Elektrická energia

Elektrickú energiu spoločnosť využíva na chod administratívnych priestorov v sídle spoločnosti (kancelárska technika, osvetlenie, vykurovanie, výťah atď.), pri používaní elektrického ručného náradia. Spotreba elektrickej energie sa v priestoroch firmy účtuje v rámci na nájomnej zmluvy.

Spotreba Elektrická energia za roky:	r.2020	r.2021	r.2022
Spotreba Elektrickej energie v kW	1138,98	1110,67	2755,42
Celkový ročný obrat zo stavebnej činnosti v (mil. €)	3,695	3,747	8,409
Prepočet na objem výkonov	308,25	296,42	327,67

Vyhodnotenie: Pre znižovanie jej spotreby spoločnosť využíva viaceré opatrenia, ako napr. vypínanie elektroniky mimo času používania vrátane vypínania z pohotovostného režimu. A pri nákupe nových elektrických spotrebičov sa kladie vyšší dôraz na energeticky úspornejšie výrobky. Celková ročná spotreba elektrickej energie v sídle spoločnosti nie je samostatne vyhodnocovaná. Spôsobené je to tým, že spoločnosť zabezpečuje svoje činnosti v prenajatých priestoroch. Evidenciu spotreby energie a médií vieme viesť v prípadoch, že si na stavbách sami zriaďujeme prípojné miesta alebo stavba má prenajaté priestory, pre ktoré je zriadené podružné meranie. Dôvody, pre ktoré nie je možné sledovať spotrebu a viesť evidenciu energií a médií:

- > náklady na energie a médiá znáša objednávateľ a neprenáša na nás, zhotoviteľa,
- > náklady na energie a médiá sú súčasťou nákladov za zariadenie staveniska,
- > vedenie stavby má prenajaté kancelárske priestory bez podružného merania a náklady na energie sú zahrnuté v nájomnom.

7.1.2. Materiály

Indikátor č. 2 Pohonné hmoty

V spoločnosti pre motorové vozidlá a stavebné stroje evidujeme spotrebu PHM. Ďalej pre investora evidujeme spotreby kameniva, pre materskú spoločnosť EUROBAU s.r.o. spotreby kancelárskeho materiálu. Spotreba PHM zahŕňa celkovú spotrebu na dopravu a zabezpečenie realizovaných stavieb za časové obdobie. Spotreba PHM vo vzťahu k stavebnej výrobe za roky 2020 – 2022. Úspora je prepočítaná na ročný obrat. Celkové ročné spotreby sú vyjadrené v nasledujúcich tabuľkách:

Spotreba PHM za roky:	r.2020	r.2021	r.2022
Spotreba PHM v litroch	30416	51719	136928
Celkový ročný obrat zo stavebnej činnosti v (mil. €)	3,695	3,747	8,409
Prepočet na objem výkonov	8231	13802	16283

Vyhodnotenie: Spotreba PHM v rokoch 2020-2023 bola limitovaná využívaním stavebnej techniky, vyťažovaním dopravných prostriedkov a využívaním mechanizmov čo prispelo k optimalizácii spotrieb. Spotreba PHM je závislá na type stavebnej činnosti. V roku 2022 bola vyššia spotreba z dôvodu väčšieho používania dopravnej techniky z dôvodu vzdialenosti stavieb od nákupov materiálov a odvozu odpadov na jednotlivé skládky. Tento trend, využívanie stavebnej techniky a využívanie mechanizmov materskej spoločnosti EUROBAU s.r.o. pokračuje ďalej aj v roku 2023. Spotreba PHM je závislá od počtu a rozsiahlosti zákaziek.

Indikátor č. 3

Kancelársky papier

Spotreba kancelárskeho papiera v spoločnosti je sledovaná pre sledovanie jeho efektívneho využívania.

Spotreba kancelárskeho papiera za roky:	r.2020	r.2021	r.2022
Celková ročná spotreba papiera (kg)	175,00	189,00	271,50
Priemerný počet zamestnancov (počet)	29	28	32
Celková ročná spotreba papiera (kg/počet zamestnancov)	6,03	6,75	8,48

Vyhodnotenie: Pre znižovanie spotreby papiera spoločnosť na všetkých tlačiarňach predvolila obojstrannú tlač, čím dochádza k efektívnemu využívaniu oboch strán papierového hárka. Taktiež zaviedla viaceré webové aplikácie nahrádzajúce papierovú evidenciu, presadzuje elektronickú komunikáciu. V štádiu prípravy realizácie stavby sa tvorí realizačná dokumentácia. Zákazník a ostatné zainteresované strany vyžadujú dokumenty výlučne v papierovej forme. Spoločnosť zabezpečuje dokumentáciu podľa požiadaviek zákazníka a zainteresovaných strán. V budúcnosti firma uvažuje o nakupovaní recyklovaného kancelárskeho papiera.

7.1.3 Voda

Indikátor č. 4

V spoločnosti je využívaná voda z verejných vodovodov. Sídlo spoločnosti v Košiciach je v prenajatých priestoroch spoločnosti ASTON Building. Spotreba vody je v súčasnosti samostatne vyhodnocovaná len čiastočne. V prípade nemožnosti napojenia a po dohode s investorom je zahrnutá v paušálnych náhradách za prenajaté priestory. Na niektorých stavbách kde je podružné meranie možné na sledovanie spotreby pri stavebných prácach a výkone stavebnej činnosti spojených s hygienou pracovníkov sa meria. Tieto merania sú v priloženej tabuľke. V budúcnosti sa uvažuje o meraní na všetkých stavbách.

Spotreba voda za roky:	r.2020	r.2021	r.2022
Spotreba vody v m ³	33	35	42
Celkový ročný obrat zo stavebnej činnosti v (mil. €)	3,695	3,747	8,409
Prepočet na objem výkonov	8,93	9,34	4,99

Spotreba voda na stavbách za roky:	r.2021	r.2022
Spotreba vody v m ³	19	55
Celkový ročný obrat zo stavebnej činnosti v (mil. €)	3,747	8,409
Prepočet na objem výkonov	5,070	6,54

14.04.2023

Vyhodnotenie:

V súčasnosti od roku 2021 je na stavbách, kde takáto možnosť je, sú namontované samostatné merače vody a samostatne sa vyhodnocuje spotreba vody na sociálne a stavebné účely. Spotreba vody na stavbách sa kontroluje od roku 2021 a má premenlivý charakter.

7.1.4 Odpady

Spoločnosť riadi a eviduje odpady ako významný environmentálny aspekt pri svojej podnikateľskej činnosti. Pri riadení odpadov spoločnosť dodržiava všetky požiadavky v zmysle § 77. Nakladanie so stavebnými odpadmi a odpadmi z demolácií zákona č.79/2015 o odpadoch. Spoločnosť, v spolupráci so zákazníkmi (investormi stavieb) volí najvhodnejší a preventívny prístup k eliminácii a znižovaniu vzniku odpadov. Množstvo odpadov je starostlivo monitorované a evidované na evidenčných listoch odpadov v zmysle legislatívy SR a dbá na ich triedenie, odovzdávanie na recykláciu/zhodnotenie/zneškodnenie oprávneným osobám. Každoročne je vyhodnocované environmentálne správanie v rámci preskúmania vedením cez evidenčné listy a tiež vyhodnocované, či spoločnosť má alebo nemá povinnosť vypracovať a zaslať ŠOD na schválenie povinné dokumenty alebo ohlásenia. Zodpovednosti a postupy pri riadení ochrany ŽP, vrátane „Havarijných plánov“ sú popísané v dokumente Príručka IMS.

Produkcia odpadov, ktoré vznikli činnosťou EUROBAU s.r.o.. za roky 2020 – 2022:

V tabuľke je uvedená produkcia odpadov bez nebezpečných odpadov, ktoré vznikajú pri stavebnej činnosti a jej podporných procesoch po rokoch. Je samozrejmosťou že spoločnosť odpady triedi a v čo najväčšej miere sa ich snaží odovzdať na ďalšie zhodnocovanie. Pri nebezpečných odpadoch (obaly, odpadové absorbenty) sa môže nakladať s minimálnym množstvom – do 100 kg/rok. V prípade vzniku spomenutého odpadu bude zneškodnený oprávnenou organizáciou v zmysle záväzných predpisov v odpadovom hospodárstve.

Indikátor č. 5

Produkcia odpadov, ktoré vznikli pri stavebnej výrobe za roky 2020 – 2022, vrátane výkopovej zeminy. Evidencia je zabezpečovaná pre potreby investora stavby:

Prehľad ostatných odpadov – 2018-2020:		
rok	Názov odpadu	Odpad v tonách
01.01.2020 - 31.12.2020		
Odpad 150106	Zmiešané obaly	6,150
Odpad 170107	Zmesi betónu, tehál, škridiel, obkladového materiálu a keramiky iné ako uvedené v 170106	125,160
Odpad 170302	Bitumenové zmesi iné ako uvedené v 17 0301	68,040
Odpad 170504	Zemina a kamenivo iné ako uvedené v 17 05 04	229,840
Odpad 170604	Izolačné materiály iné ako uvedené v 170601	7,850
Odpad 170904	Zmiešané odpady zo stavieb a demolácií iné ako uvedené v 170901,170902 a 170903Z	28,320
Spolu		465,360
01.01.2021 - 31.12.2021		
Odpad 150106	Zmiešané obaly	5,52
Odpad 170107	Zmesi betónu, tehál, škridiel, obkladového materiálu a keramiky iné ako uvedené v 170106	792,74
Odpad 170302	Bitumenové zmesi iné ako uvedené v 17 0301	73,92
Odpad 170504	Zemina a kamenivo iné ako uvedené v 17 05 04	50,66

Environmentálne vyhlásenie 2023

Odpad 170604	Izolačné materiály iné ako uvedené v 170601	11,47
Odpad 170904	Zmiešané odpady zo stavieb a demolácií iné ako uvedené v 170901,170902 a 170903Z	14,26
Spolu		948,57
01.01.2022 - 31.12.2022		
Odpad 170101	Betón	253,08
Odpad 170102	Tehly	6,56
Odpad 170107	Zmesi betónu, tehál, škridiel, obkladového materiálu a keramiky iné ako uvedené v 170106	708,83
Odpad 170302	Bitumenové zmesi iné ako uvedené v 17 0301	15,22
Odpad 170405	Železo a oceľ	21,08
Odpad 170503	Zemina a kamenivo iné ako uvedené v 17 05 03	508,71
Odpad 170504	Izolačné materiály iné ako uvedené v 17 05 03	508,71
Odpad 170904	Zmiešané odpady zo stavieb a demolácií iné ako uvedené v 170901,170902 a 170903Z	231,91
Spolu		2 254,10

Produkcia ostatných odpadov – Ukazovateľ porovnania v jednotlivých rokoch 2020 – 2022

Množstvá odpadov sú v stanovených intervaloch zasielané na príslušné OÚ podľa jednotlivých miest realizovaných stavieb.

Odpady celkovo z kategórie ostatné, vyprodukované počas fázy výstavby na staveniskách v (t)prepočítané na objem výkonov.

	r.2020	r.2021	r.2022
Množstvo odpadov z kategórie ostatné zo stavieb (t)	465,360	948,57	2254,10
Celkový ročný obrát zo stavebnej činnosti v (mil. €)	3.834,968	3.747,796	8.409,248
Hodnota indikátora č. 5 v t/mil.€	0,161	0,253	0,268

Indikátor č. 6

Ukazovateľ porovnania najviac vyprodukovaných odpadov zo stavieb v jednotlivých rokoch 2019 – 2022, prepočítaný na objem výkonov

	r. 2020	r. 2021	r.2022
170504 Zemina a kamenivo iné ako uvedené v 17 05 04	229,840	50,66	508,71
Celkový ročný obrát zo stavebnej činnosti v (mil. €)	3.834,968	3.747,796	8.409,248
Hodnota indikátora č. 6 v t/mil.€	0,06	0,01	0,06

Indikátor č. 7

Ukazovateľ porovnania najviac vyprodukovaných odpadov zo stavieb v jednotlivých rokoch 2018 – 2020, prepočítaný na objem výkonov

	r. 2020	r. 2021	r.2022
170107- Zmesi betónu, tehál v (t)	125,160	792,74	708,83
Celkový ročný obrát zo stavebnej činnosti v (mil. €)	3.834,968	3.747,796	8.409,248
Hodnota indikátora č. 7 v t/mil.€	0,0326	0,0211	0,0842

14.04.2023

Indikátor č. 8

170904 – Zmiešané odpady zo stavieb a demolácií iné ako uvedené v 170901,170902 a 170903Z (t)	r. 2020	r. 2021	r.2022
170904 v (t)	28,320	14,26	231,91
Celkový ročný obrat zo stavebnej činnosti v (mil. €)	3.834,968	3.747,796	8.409,248
Hodnota indikátora č. 8 v t/mil.€	0,00738	0,00380	0,02757

Ukazovateľ porovnania najviac vyprodukovaných odpadov zo stavieb v jednotlivých rokoch 2020 – 2022, prepočítaný na objem výkonov

Vyhodnotenie: Dôležitým faktorom ovplyvňujúcim vznik odpadov je počet stavieb a zároveň rozsah a druh vykonávaných prác na týchto stavbách. Z uvedeného vyplýva že každá stavba vyprodukuje rôzne druhy (kategória) odpadu, preto vyhodnotenie v daných rokoch nie je jednotné. Spoločnosť prioritne preferuje triedenie odpadov, ich následné zhodnocovanie a využívanie ako druhotnej suroviny. Týka sa to predovšetkým výkopovej zeminy, betónov a asfaltovej zmesi. Ďalšou aktivitou, ktorú spoločnosť v tejto oblasti vyvíja je vybavenie stavebných dvorov v odľahlých miestach, kde príslušná obec/mesto nezabezpečuje smetné nádoby na vytriedené zložky komunálneho odpadu a ich zber, vlastnými smetnými nádobami, čím sa sleduje zvýšenie množstva resp. podielu vytriedených zložiek (plast, papier, sklo a iné) z komunálneho odpadu na stavbách a stavebných dvoroch. Aj napriek dosiahnutému zlepšeniu v odpadovom hospodárstve si firma stanovila ukazovateľ zvyšovania triedeného odpadu do roku 2023 čo sa premietlo aj v cieľoch spoločnosti.

7.1.5 Využívanie pôdy so zreteľom na biodiverzitu

Indikátor č. 9

Využívanie pôdy na rekultiváciu

Spôsob využívania pôdy (zeminy) je vyjadrený množstvom m² terénnych úprav, ktoré boli vykonané použitím zemín vyťažených pri stavebnej činnosti. Tieto zeminy sú využívané na rekultiváciu stavbou dotknutých území, ktoré sa následne zatravnujú.

Biodiverzita vo vzťahu k stavebnej výrobe za roky 2018 – 2022:

Zeminy – použitie na rekultiváciu územia	r. 2020	r. 2021	r.2022
Nakladanie so zeminami celkom [m ³]	48	52	61
Množstvo zemín použitých na spätné terénne úpravy [m ³]	44	46	55
Množstvo zemín použitých na spätné terénne úpravy [%]	83,33 %	86,53 %	90,16 %

Vyhodnotenie: Spôsob využívania zeminy a jej množstvo je závislé od miestnych pomerov stavby a je stanovený v projektovej dokumentácii a výkaze výmer, kde je kalkulované s určitým objemom zemných prác a opätovnou rekultiváciou stavieb dotknutých území. Podľa prehľadu je jasné, že spoločnosť postupne zhodnocuje čoraz viac zeminy na spätné terénne úpravy.

Indikátor č. 10

Podiel trávnatých plôch pri realizácii stavieb

Plocha stavby	Stavby 2020	Stavby 2021	Stavby 2022
Celková výmera [m ²]	460,00 m ²	510,00 m ²	700,00 m ²
Výmera zelených plôch [m ²]	120,00 m ²	100,00 m ²	100,00 m ²
Indikátor č.10 (zelená/celková)	0,26	0,19	0,14

Vyhodnotenie: Podiel trávnatých plôch pri realizácii stavieb je stanovený v projektovej dokumentácii a výkaze výmer, kde je definovaný rozsah a charakter prác, čo má vplyv na výsledné hodnoty predmetného indikátora. Firma vykonáva veľmi často rekonštrukčné práce vnútorných priestorov a tým nevzniká potreba budovania trávnatých plôch, čo má vplyv na výsledné hodnoty predmetného indikátora. Realizácia stavby vyžaduje zriaďovať objekty, ako sú stavebné dvory, prístupové cesty, skladovacie plochy a pod. (stavenisková infraštruktúra), ktoré nie sú súčasťou stavebného diela, ale pre jeho vybudovanie sú potrebné. Tento zásah môžeme považovať ako vplyv na biodiverzitu. Preto spoločnosť v týchto prípadoch vyvíja úsilie, aby sa pri ich tvorbe používali prvky, ktoré sa jednoducho zdemontujú a prevezú, napr. prenosné oplietenie, kontajnerové kancelárie a sociálne zabezpečenie.

7.1.6 Emisie

Indikátor č. 11 - Ovzdušie – emisie

Emisie CO ₂ z PHM za roky:	r.2020	r.2021	r.2022
Prejdené km pri spotrebe 19l/100 km	160084	210505	294087
Priemerné emisie CO ₂ v (t/km)	0,0004674	0,0004674	0,0004674
Produkcia CO₂ v (g/km)	74,823	98,390	137,45

Vyhodnotenie: Všetky používané stroje a zariadenia, motorové vozidlá, stavebné stroje ako aj pracovné prístroje a meradlá sú čiastočne vlastné a čiastočne prenajaté. V spoločnosti EUROBAU s.r.o. je evidovaná spotreba PHM na jednotlivé motorové vozidlá a stavebné stroje. Spoločnosť plánuje v ďalšom období nákup strojov s nižšou spotrebou. Priemerná spotreba nafty na používané motorové vozidlá a stavebné stroje je 19l/100 km. Spoločnosť neprevádzkuje veľké, stredné ani malé zdroje znečisťovania ovzdušia ani klimatizačné jednotky plnené freónmi, preto tento indikátor sa v spoločnosti nesleduje.

8. ODKAZ NA HLAVNÉ PRÁVNE USTANOVENIA, KTORÉ ORGANIZÁCIA MUSÍ ZOHĽADNIŤ, ABY ZABEZPEČILA SÚLAD S PRÁVNÝMI POŽIADAVKAMI TÝKAJÚCIMI SA ŽIVOTNÉHO PROSTREDIA, A VYHLÁSENIE O DODRŽIAVANÍ PRÁVNÝCH PREDPISOV

Spoločnosť má stanovený postup a zodpovednosť za prístup a sledovanie záväzných požiadaviek, ktoré sa zaviazala plniť a ktoré sú priamo použiteľné na environmentálne aspekty a vplyvy činnosti, výrobkov, alebo služieb. Manažér IMS je zodpovedný za prístup a sledovanie legislatívy (sleduje záväzné a iné požiadavky) a je zodpovedný za implementáciu týchto požiadaviek do interných predpisov. Manažér IMS je zodpovedný za vedenie a aktualizáciu zoznamu platných legislatívnych noriem, ako aj iných požiadaviek súvisiacich so ŽP, predovšetkým zoznam rozhodnutí štátnej správy dotýkajúcich sa environmentálnych aspektov a vplyvov.

Za vedenie zoznamu a aktualizáciu rozhodnutí štátnej správy v oblasti bezpečnosti práce je zodpovedný manažér IMS. Manažér IMS je zodpovedný za kontrolu dodržiavania uvedených záväzných požiadaviek a oboznámenie s nimi v rámci EUROBAU s.r.o.. Všetky tieto požiadavky sú zabezpečované zmluvne s firmami, ktoré realizujú likvidáciu a zhodnocovanie všetkých druhov odpadov.

Dodržiavanie požiadaviek právnych predpisov a iných záväzných požiadaviek, ktoré sa Spoločnosť zaviazala plniť, je kontrolované počas interných auditov. Externá kontrola dodržiavania požiadaviek právnych predpisov a iných záväzných požiadaviek je vykonávaná orgánmi štátnej správy (Slovenská inšpekcia životného prostredia, Okresný úrad – Odbor starostlivosti o životné prostredie) a certifikačné orgány počas externých auditov (dohľadoch a recertifikačných) podľa normy ISO 14001 a podľa schémy Spoločenstva pre environmentálne manažérstvo a audit EMAS.

Hodnotenie dodržiavania požiadaviek právnych predpisov a iných záväzných požiadaviek, ktoré sa Spoločnosť zaviazala plniť, je v Spoločnosti vykonávané aj v rámci preskúmania manažmentom. V rámci preskúmania manažmentom je vedeniu Spoločnosti na rôznych úrovniach prezentovaný stav a vývoj environmentálneho správania EUROBAU s.r.o. Košice.

Hlavné právne predpisy v OŽP, ktoré súvisia s EUROBAU s.r.o.

	Zákon, nariadenie vlády, vyhláška	Poznámka	Plnenie
1.	Zákon č. 17/1992 Zb. o životnom prostredí	§27 zodpovednosť za porušenie povinností pri ochrane ŽP, §28 sankcie	Plní sa
2.	Zákon č. 211/2000 Z. z. o slobodnom prístupe k informáciám	Postup zverejňovania informácií o ŽP	Plní sa
3	Zákon č. 205/2004 Z. z. o zhromažďovaní, uchovávaní a šírení informácií o životnom prostredí a o zmene a doplnení niektorých zákonov v znení neskorších predpisov	Informácie o ŽP	Plní sa
4.	Zákon č. 364/2004 Z.z. o vodách (vodný zákon)	§ 39 zaobchádzanie s NBL, § 39 Havarijný plán § 70 vodohospodár	Plní sa

14. 04. 2023



Environmentálne vyhlásenie 2023

5.	Zákon č. 442/2002 Z.z. o verejných vodovodoch a verejných kanalizáciách	§4 vodovodné a kanalizačné prípojky	Plní sa
6.	Vyhláška Ministerstva životného prostredia Slovenskej republiky č. 200/2018 Z. z.	Havarijný plán	Plní sa. Spoločnosť nemá povinnosť mať havarijný plán.
7.	Zákon 79/2015 Zákon o odpadoch a o zmene a doplnení niektorých zákonov	Povolenia na odpady	Plní sa
8.	Vyhláška Ministerstva ŽP SR č. 366/2015 Z. z. o evidencnej povinnosti a ohlasovacej povinnosti	Evidencie odpadov, ohlasovacia povinnosť	Plní sa
9.	Vyhláška Ministerstva životného prostredia SR č. 365/2015 Z.z, ktorou sa ustanovuje Katalóg odpadov	Zaraďovanie odpadov podľa katalógu odpadov	Plní sa
10.	Zákon č. 460/2011 Z.z., TKO	Tuhý komunálny odpad	Plní sa
11.	Zákon č. 137/2010 Z. z. o ovzduší	Rozhodnutia na zdroje ZO	Plní sa
12.	Zákon č. 401/1998 Z.z. o poplatkoch za znečisťovanie ovzdušia	Poplatky za emisie	Plní sa
13.	Vyhláška Ministerstva životného prostredia Slovenskej republiky č. 231/2013 Z. z., ktorou sa ustanovujú požiadavky na vedenie prevádzkovej evidencie a rozsah ďalších údajov o stacionárnych zdrojoch	Vedenie prevádzkovej evidencie ZZO	Plní sa
14.	Zákon Ministerstva životného prostredia Slovenskej republiky č. 286/2009 Z. z. o fluorovaných skleníkových plynch a o zmene a doplnení niektorých zákonov	Ohlasovacia povinnosť	Plní sa - nevznikla povinnosť ohlasovať
15.	Vyhláška Ministerstva životného prostredia Slovenskej republiky č. 314/2009 Z. z., ktorou sa vykonáva zákon o fluorovaných skleníkových plynch	Klimatizačné jednotky	Plní sa - nevznikla povinnosť ohlasovať
16.	Zákon č. 67/2010 Z.z. o podmienkach uvedenia chemických látok a chemických zmesí na trh a o zmene doplnení niektorých zákonov.	§6 karta bezpečnostných údajov §23 kontrolné orgány §24 kontrola §26 úrady verejného zdravotníctva	Plní sa
17.	Nariadenie ES 1907/2006 v platnom znení	Obsah kariet bezpečnostných údajov	Plní sa.

14.04. 2023

9. ENVIRONMENTÁLNY OVEROVATEĽ A PRÍSTUP VEREJNOSTI K INFORMÁCIÁM ENVIRONMENTÁLNEHO VYHLÁSENIA

SGS Slovakia spol. s r. o.
Kysucká 14
040 11 Košice
Registračné číslo akreditácie: 158/SK-V-0002

V zmysle NARIADENIA EURÓPSKEHO PARLAMENTU A RADY (ES) č. 1221/2009 z 25. novembra 2009 o dobrovoľnej účasti organizácií v schéme Spoločenstva pre environmentálne manažérstvo a audit (EMAS), ktorým sa zrušuje nariadenie (ES) č. 761/2001, rozhodnutia Komisie 2001/681/ES, 2006/193/ES, nariadenie komisie (EÚ) 2017/1505 z 28. augusta 2017, ktorým sa menia prílohy I, II a III k nariadeniu Európskeho parlamentu a Rady (ES) č. 1221/2009 o dobrovoľnej účasti organizácií v schéme Spoločenstva pre environmentálne manažérstvo a audit (EMAS), nariadenie komisie (EÚ) 2018/2026 z 19. decembra 2018, ktorým sa mení príloha IV k nariadeniu Európskeho parlamentu a Rady (ES) č. 1221/2009 o dobrovoľnej účasti organizácií v schéme Spoločenstva pre environmentálne manažérstvo a audit (EMAS) a zákona č. 351/2012 Z. z. Zákon, o environmentálnom overovaní a registrácii organizácií v schéme Európskej únie pre environmentálne manažérstvo a audit a o zmene a doplnení niektorých zákonov zo 1.12.2012 je tento dokument verejne dostupný pre verejnosť a zainteresované strany.

Environmentálne vyhlásenie je určené pre širokú verejnosť a zainteresované strany s cieľom poskytovať informácie o dodržiavaní uplatniteľných právnych požiadaviek týkajúcich sa životného prostredia a environmentálneho správania spoločnosti EUROBAU s.r.o..

Táto verzia environmentálneho vyhlásenia je prvou verziou a bola spracovaná na základe informácií k 05.04.2023 a je zverejnená na stránke spoločnosti EUROBAU s.r.o..

